

山の宿

Sumiyama Migiwa Resort

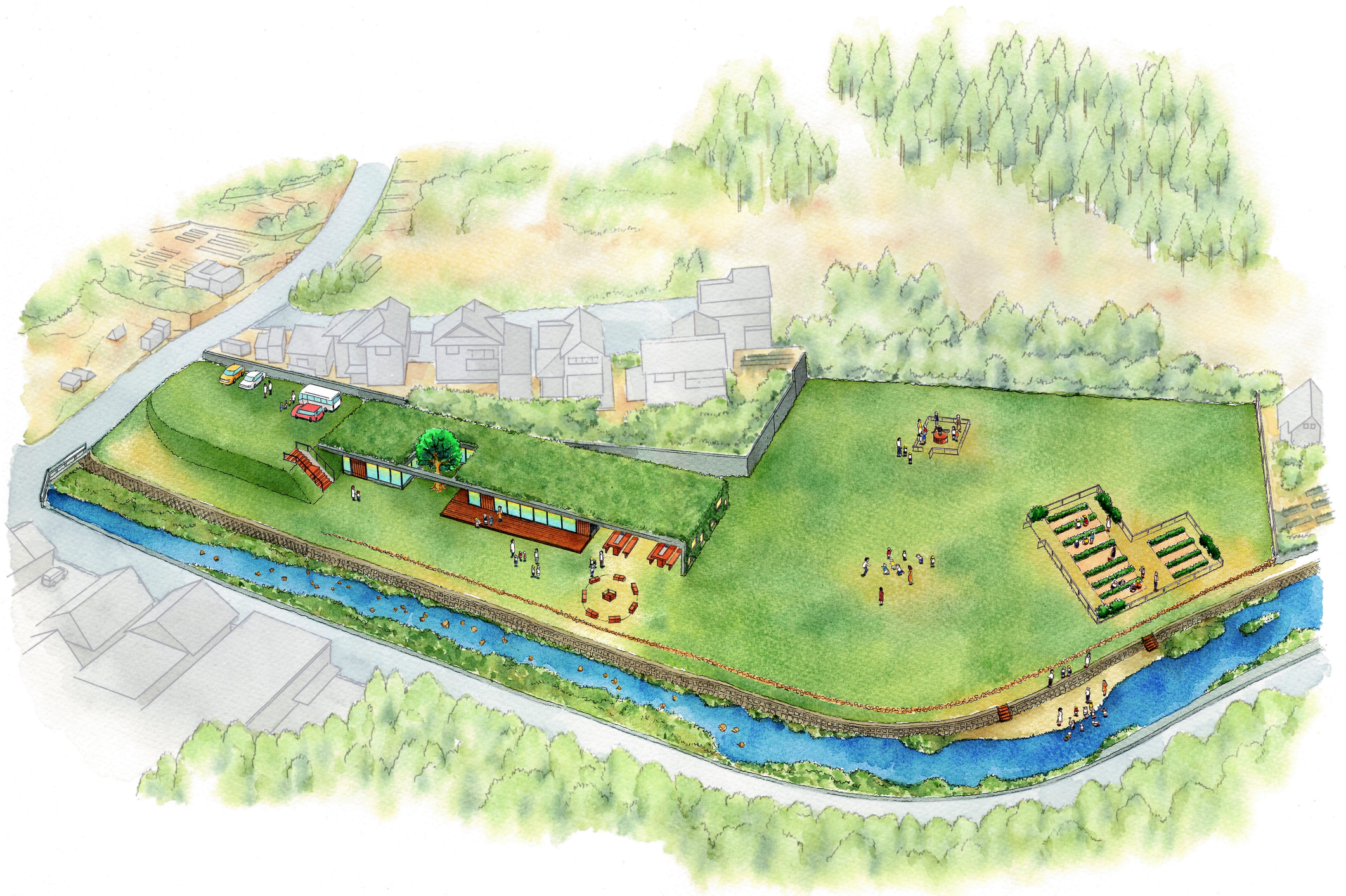



館内マップ

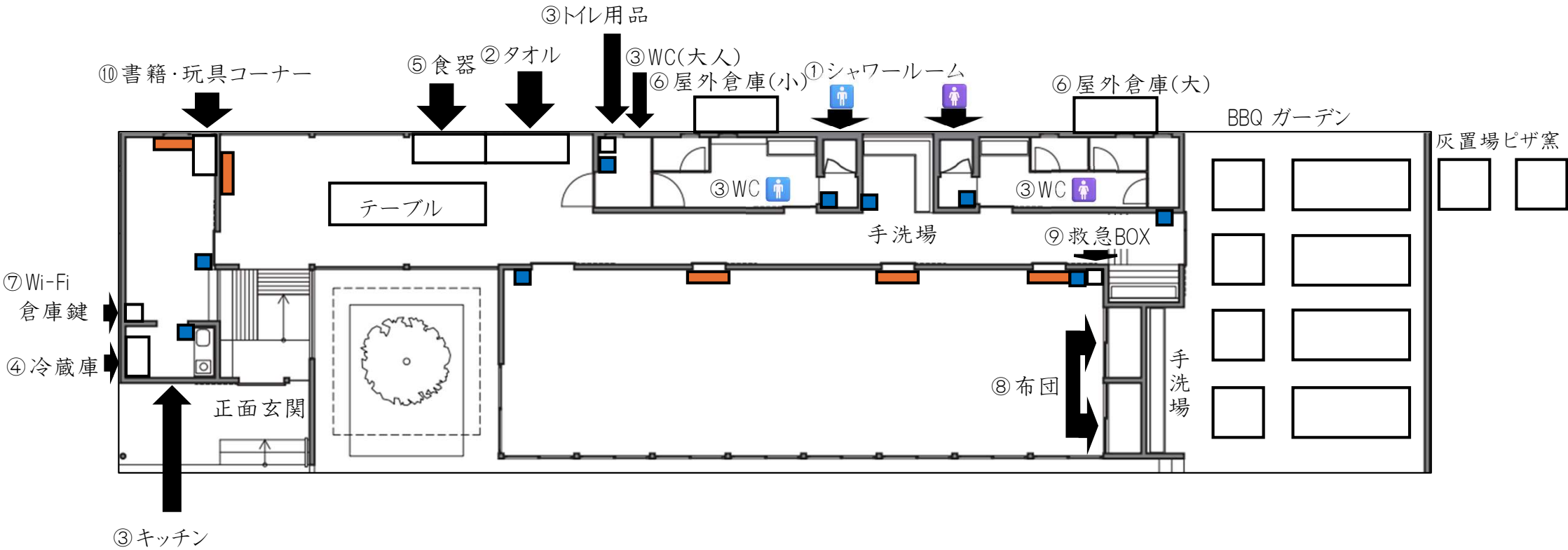

アメニティ 一覧

バス・トイレ

- ✓シャワー完備 ①
- ✓シャンプー・リンス ①
- ✓ボディソープ ①
- ✓ハンドソープ ①
- ✓歯磨きセット ②
- ✓化粧水・乳液等 ②
- ✓クレンジング ②
- ✓コットン ②
- ✓カミソリ ②
- ✓綿棒 ②
- ✓ドライヤー ②
- ✓ヘアブラシ ②
- ✓タオル ②
(ハンド・バス)
- ✓子ども用トイレ ③
- ✓大人用トイレ ③
- ✓生理用品 ③

キッチン

- ✓調理器具 ④
(包丁・まな板・ピーラー・
菜箸・トング・鍋)
- ✓IHコンロ ④
- ✓冷蔵庫 ④
- ✓調味料 ④
- ✓洗剤 ④
- ✓オーブン ⑤
- ✓食器 ⑤
(茶碗・汁椀・ワンプレート・
箸・スプーン・フォーク)
- ✓炊飯器 ⑤
- ✓カセットコンロ ⑤
- ✓電気ケトル ⑤
- ✓ホットサンドメーカー ⑤
- ✓コーヒーマーカー ⑤
- ✓ガスバーナー・ボンベ ⑥
- ✓BBQセット完備 ⑥
(薪・炭・着火剤あり)

その他

- ✓冷暖房完備
- ✓掃除機
- ✓無料Wi-Fi ⑦
- ✓充電器 ⑦
- ✓ふとん ⑧
(大人10枚、子ども30枚)
- ✓シーツ ⑥
- ✓オムツ ③
- ✓ペット用品 ②
- ✓ゴミ箱
- ✓ゴミ袋 ④
- ✓虫よけスプレー ⑨
- ✓救急箱 ⑨
- ✓おもちゃ ⑥
屋外用(ドッジボール・
サッカーボール・
フリスビー・水風船等)
- 室内用(トランプ・UNO・
人生ゲームなど) ⑩
- ✓天体望遠鏡

無料Wi-Fiの接続方法

ネットワーク	パスワード
A1011ZTa-6EB851	0655860a
A1011ZTb-6EB851	0655860b

右のQRコードからも
接続できます





炭山周辺マップ

- 🏥 救急病院:「武田総合病院」京都市伏見区石田南森町 28-1 ☎075-572-6331
- 🏥 動物病院:「林屋動物診療室 総合医療センター」宇治市六地藏奈良町 18-6 ☎0774-33-6000
- 🚗 タクシー: 京都第一交通 京都無線配車センター ☎075-622-4000
- ♨️ 銭湯 :「湯ーとびあダイゴ」京都市伏見区石田大受町 34-1 ☎075-574-1126(金曜休、深夜 0:00 まで営業)

- 自動販売機
- コンビニ
- 薬局
- スーパー

ご利用者様へのお願い

1. お車は駐車場スペースにお停めください。
アイドリングは近隣の方へのご迷惑となりますのでお控えください。
2. ウェルカムドリンク、ウェルカムスナックをご用意しております。ご自由にお召し上がりください。
3. 施設内の備品(薪や炭を含む)はご自由にご利用ください。
4. 屋内は全室禁煙です。
5. 雨の後は川や山の斜面に近づかないでください。
川の流量が増加したり、土砂崩れの恐れがあります。
6. ケガが発生した場合、吉秀みぎわ保育園の看護師が作成した
応急処置マニュアルが救急箱に同梱されていますので、予めご確認ください。
7. BBQガーデンでの火の消し忘れには十分にご注意ください。
8. 近隣の方へのご迷惑となりますので、21:00以降はBBQガーデンのご利用はお控えください。
9. チェックアウト時にはこのホテルインフォメーションの館内マップをご確認の上、消灯、
エアコンのスイッチオフ、施錠、シーツ・タオル・ゴミの回収をお願いいたします。
(「退館前にご確認ください」をご利用ください)
ロボットが清掃を行うため、表・裏の玄関を除く全室の扉を開放し、ロールカーテンをすべて
開けてからお帰りください。
10. 緊急時には右記の番号までお電話ください。(TEL : 080-5289-9712)

退館前にご確認ください

- ☑ シーツ・タオルは回収しましたか？
- ☑ ゴミは回収しましたか？
- ☑ 全室消灯されていますか？
- ☑ エアコンの電源はオフになっていますか？
- ☑ 裏の出入口や窓、倉庫は施錠されていますか？
- ☑ 表・裏の出入口を除く全室の扉は開放されていますか？
- ☑ ロールカーテンはすべて開いていますか？
- ☑ 火の消し忘れはありませんか？
- ☑ 蛇口はしっかりしまっていますか？

ご利用 誠にありがとうございました。

またのご利用をお待ちしております。

お気をつけてお帰りください。

BBQ ガーデンのご利用方法



ご利用上の留意点

1. BBQ道具一式は屋外倉庫にあります。炭や薪もご自由にお使いいただけます。
2. 扉が熱で変形する恐れがあるため、扉前(右図の赤)の台の使用はお控えください。
3. ご使用後は炭を火消し壺に入れ、台は熱が冷めた後、水での清掃をお願いいたします。
4. ゴミは分別してゴミ箱に入れ、お帰りの際にお持ち帰りください。
5. 近隣の方のご迷惑にならないよう、21:00以降のご利用はお控えください。

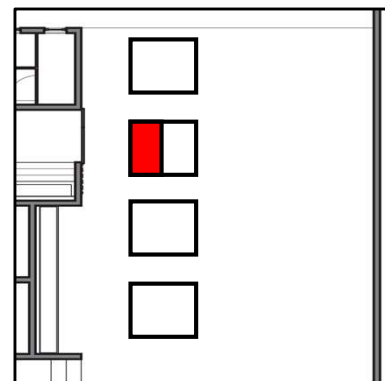

ピザ窯のご利用方法

～調理までの流れ～

- 1.ピザ窯の右奥に薪を組む
下側に針葉樹の薪
上側に広葉樹の薪
※箱に目印をつけています



- 2.薪の中に着火剤を入れ火をつける
- 3.上部の薪に火が付いたら薪(広葉樹)を追加する



着火剤

- 4.窯内の天井が白く(煤切れ)になったら使用可能
調理をする際、
均一に火が通るように
食材をこまめに回す



- 5.温度が下がらないよう適度に薪(広葉樹)を追加する

～片付けの流れ～

- 1.窯内の温度が落ち着くまで放置する(5～6時間)
※日帰りの方はそのままにしてお帰りください

- 2.温度が落ち着いたら
シャベルで灰を取り出す

灰置場



- 3.取り出した灰は隣の灰置場に捨てる
※煙が出ていたら水をかけてください

【マダラスズ】
 しほふやくさむらにす
 むよ。ピーピーとなく
 よ。
 たいちょう:6~7mm
 ・6~7月、9~11月
 にみられるよ。



【シバズズ】
 しほふやくさむらにす
 むよ。ジーとなくよ。
 たいちょう:6~7mm
 ・6~7月、9~11月
 にみられるよ。



【トノサマバッタ】
 とぶちからがつよいよ。
 メスのほうがおおきいよ。
 たいちょう:35~65mm
 ・7月~11月にみられるよ。



【キリギリス】
 そうげんにすむよ。
 ギーッチョンとなくよ。
 たいちょう:40mmほど
 ・6月~9月にみられるよ。



こんちゅうへん

さがしてみよう！昆虫編

【オオカマキリ】
からだは、みどいいろ・かっしょくだよ。
うしろばねにむらさきいろのもようが
あるよ。
たいちょう: 35~65 mm
・8月~11月にみられるよ

【コカマキリ】
そうげんやはたけのくさにみられるよ。
まえあしにくろい"もん"があるよ。
たいちょう: 36~63 mm
・8月~10月にみられるよ。

【カマキリ】
オオカマキリにくらべたら、か
らだがほそくて、うしろばねの
つけねはうすいいろをしてい
るよ。
たいちょう: 65~90mm
・8月~10月にみられるよ

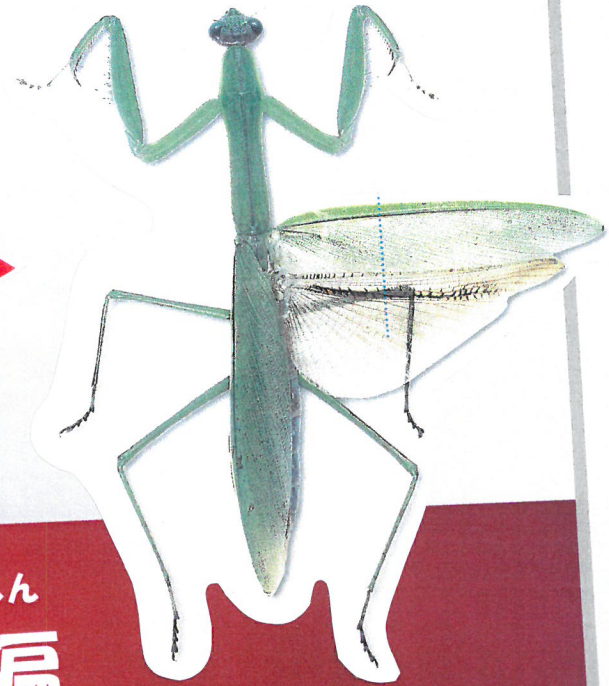
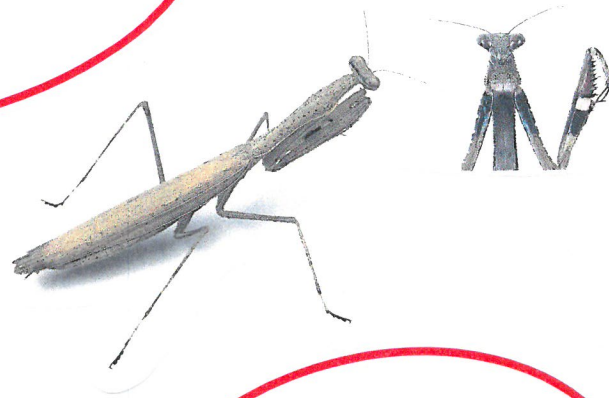
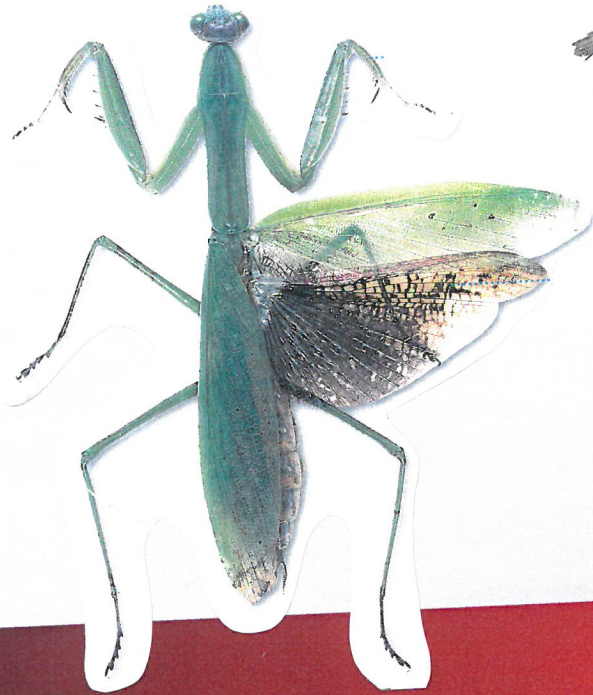

こんちゅうへん
さがしてみよう！昆虫編

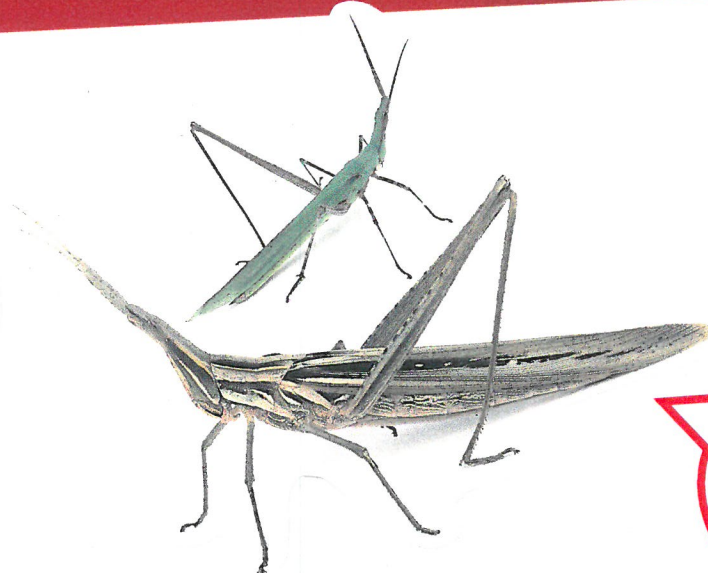

【エンマコオロギ】
はたけやそうげんに
すんでるよ。
コロコローとなくよ。
たいちょう: 25~30 mm
・8~11月にみられるよ。

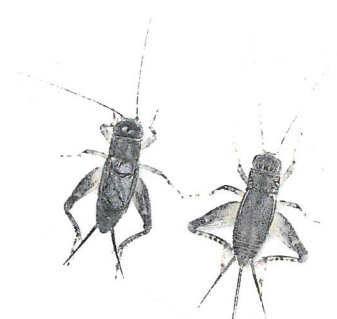

【ショウリョウバッタ】
とぶとき、まえはねとうし
ろあしとでキチキチという
おとをだすよ。
たいちょう: 40~80 mm
・8月~11月にみられるよ

【ツツシサレコオロギ】
はたけやそうげんにすん
でるよ。リーリーとなく
よ。
たいちょう: 15~18 mm
・8~10月にみられるよ。

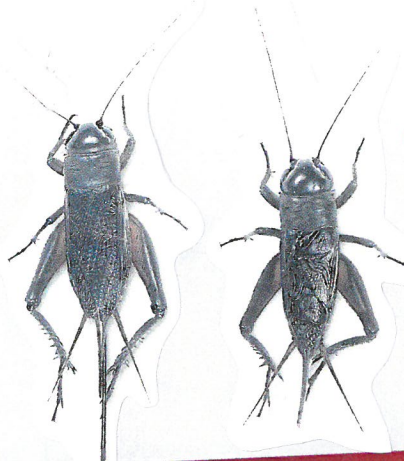

【ツチイナゴ】
あきにおとほになって、
ふゆをこして、はるに
かつどうするよ。
たいちょう: 50~70 mm

こんちゅうへん

さがしてみよう！昆虫編

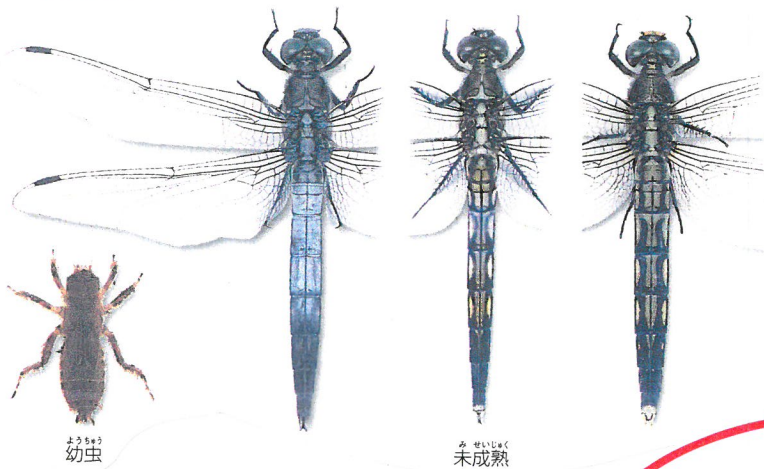

【シオカラトンボ】
 うかしたてのオスはメスとおなじいろだけど、
 おどなになるにつれてくろくなって、しろいこなで
 おおわれるよ。
 たいちょう: 50~55 mm ・4~10月にみられるよ。



【ハグロトンボ】
 ながれのゆるいかわにはっ
 せいするよ。
 たいちょう: 6 mmぐらい
 ・6~10月にみられるよ。



【オニヤンマ】
 オスはどうろなどにとって、
 ちよくせんてきにおうふくしてとぶよ。
 たいちょう: 95~100mm
 ・6~10月にみられるよ

こんちゅうへん

さがしてみよう！昆虫編

【とんほのようちゅう】
 ようちゅうはみずのなかで
 おおきくなるよ。かわのな
 かにいるかもしれないよ。

【カワムツ】
むなびれとほらびれが
きいろがかっています。
たいちょう20cmほど



【カヤダシ】
むれをつくって
すんでるよ。
メダカとよくにてるよ。
たいちょう:6cmほど



【オイカワ】
こんちゅうや
もをたべるよ。
たいちょう:15cmほど

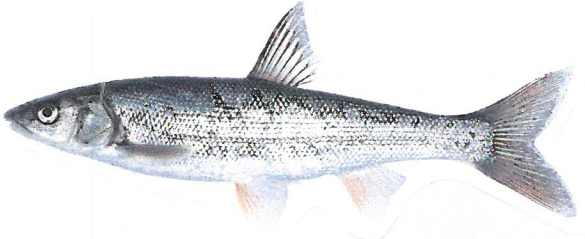

【ウグイ】
ふゆからなつのはじめに
たまごをうむよ。
たいちょう30cmほど



【しまとじょう】
かわのすなそこですん
でいるよ。
たいちょう:8cmほど

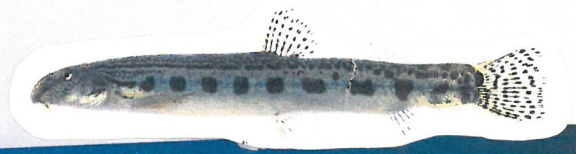

さかなへん

さがしてみよう！魚編

【かじか】
すいせいこんちゅうを
たべるよ。
たいちょう: 15 cmほど

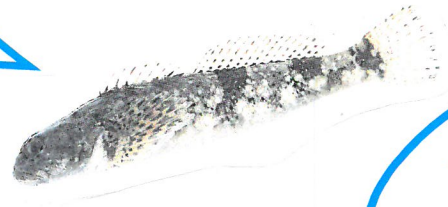

【メダカ】
むれをつかって
すんでるよ。
たいちょう: 3 cmほど

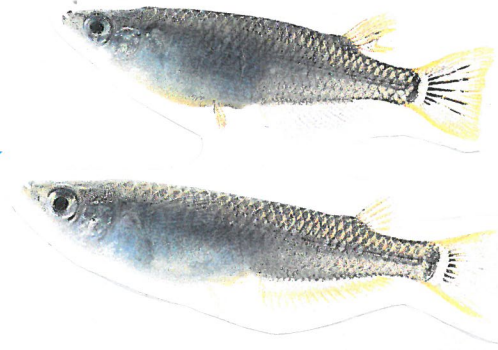

【タモロコ】
かわのすなどこやみず
くさにたまごをうむよ。
たいちょう: 10 cmほど



【サワガニ】
すんでいるかわによっ
て、からだのいろがち
がうよ。
こうぶく: 3 cmほど



さかなへん

さがしてみよう！魚編

【ニホンヤモリ】
あうちのまどガラスに
はいつくよ。
たいちょう: 10~14 cm

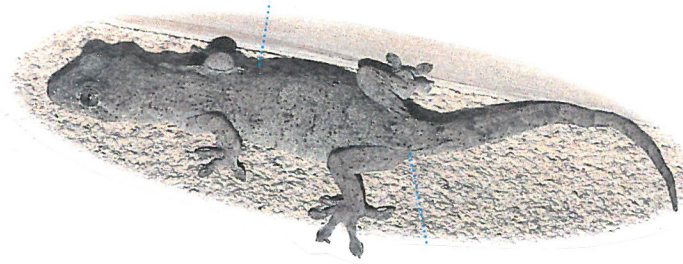

【ニホントカゲ】
よくいしのうえで、ひな
たほっこをしているよ。
たいちょう: 15~27 cm



【ニホンカナヘビ】
くさむらにいるよ。なにかに
あうと、くさやえだをかけ
のぼってにげるよ。
たいちょう: 14~16 cmほど

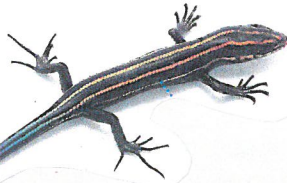

【ニホントカゲのこ】
からだに5ほんのすじが
あって、しっぽがあおいよ。

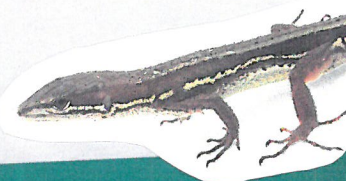

いきものへん

さがしてみよう！生き物編

【あまがえる】
あめがふるまえに、おお
きくのどをふくらませて
なきます。
たいちょう: 2~5 cm



【ツチガエル】
からだにはいほがたくさ
んあり、いやなおいを
だすよ。
たいちょう: 4~6 cmほど

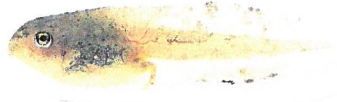

【あまがえるのこ】
おたまじゃくしは、
5cmもあるよ。



【ヒキガエル】
にほんのカエルで
いちばんおおきいよ。
たいちょう8~17 cmほど



【まえからみたところ】
おなかは、はいいろで、
いほがあるよ。

いきものへん

さがしてみよう！生き物編

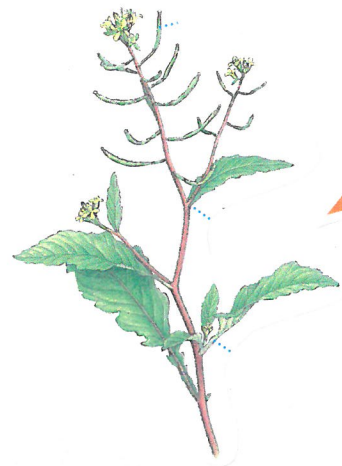

【イヌガシ】
 ・たんねんそう 4~9月
 ・10~50 cm
 ・のほらやみちぼたにさく



【タネツケバタ】
 ・1~えつねんそう
 ・10~30 cm
 ・たはたやみちぼたにさく



【カラス/エンドウ】
 ・つるせいえつねんそう
 3~6月
 ・ひあたいのよいところにさく

【ホトケ/ザ】
 ・えつねんそう 4~6月
 ・10~30 cm
 ・はたけやみちぼたにさく



【ツボミオオバコ】
 ・多年草 5~8月
 ・10~30 cm
 ・みちぼたにさく



くさばなへん
 さがしてみよう！草花編



[アザミ]
 ・たんぞう 4~9月
 ・10~50 cm
 ・のはちやみちぼたにさく



[ヨクシュヤマゴボウ]
 ・たんぞう 6~10月
 ・約1.5粒
 ・あきちやみちぼたにできる



[ニシキギョウ]
 ・たんぞう
 ・10~20 cm
 ・しほふやひあたいのよい
 ところにさく



[すみれ]
 ・えつねんぞう 4~5月
 ・5~20 cm
 ・くさちやのみちにさく



[オオイヌフグII]
 ・えつねんぞう
 ・10~50 cm
 ・はたけやみちぼたにさく

くさばなへん

さがしてみよう！草花編

宇治市観光施設



平等院（世界遺産）

794年に平安京（京都市）に遷都されると、豊かな自然に恵まれ、距離的にも京都に近かった宇治は、貴族の別荘地として発展しました。平等院はその中心になったところです。もとは源氏物語の主人公「光源氏」のモデルといわれる源融の別荘でしたが、関白藤原道長が譲り受け、その子頼道が、1052年に寺に改め平等院と命名しました。

平等院は、極楽浄土をこの世に具現したものとされます。王朝文化の粋を集めて造られた鳳凰堂（国宝）は、建立当時の建物がそのまま現存しており、訪れる人に深い感銘を与えてくれます。

また、2001年3月にオープンしました宝物館「平等院ミュージアム鳳翔館」では国宝の鳳凰や雲中供養菩薩などを展示するとともに、コンピューターグラフィックスによる復元映像展示や超高精細画像による映像展示も行われています。（※写真提供：平等院）



宇治上神社（世界遺産）

宇治上神社は、菟道稚郎子、応神及び仁徳両帝（5C頃）を祀っています。

日本書紀によると菟道稚郎子は、応仁天皇の皇子で、兄である仁徳天皇との皇位継承を巡る葛藤から宇治で自殺をしたと記される悲劇の皇子です。

本殿（国宝）は平安時代後期に建てられ、現存する日本最古の神社建築として貴重な存在です。



黄檗山萬福寺

萬福寺は、黄檗宗の大本山であり、1661年、中国僧隠元によって創建されました。

隠元以降代13代の竺庵に至るまで、住職はすべて中国僧によって占められていました。第22代の格僧以降は日本人僧が住職を務めています。僧侶の行儀・方式等には今なお伝来の風習を維持し、中国風の建築様式と相まって、広大な境内には異国的な雰囲気が漂っています。そして今も、雲水達が一貫した戒律のもと、日夜修行に励んでいます。

隠元が伝えた、中国風精進料理である普茶料理は、手軽に禅の心を味わえるということと、ヘルシーな料理として人気を呼んでいます。



三室戸寺

三室戸寺は、西国三十三ヶ所観音霊場の第十番札所として有名です。

現在の本堂は、1814年頃に再建されたものですが、創建は700年代ともいわれています。

5月にはつつじ、6月には紫陽花が、庭園いっぱい満開の花を咲かせます。また、境内には「宇治十帖」のヒロイン浮舟の古跡があります。



興聖寺

1649年に再興された興聖寺は、中国風の白亜の楼門が特徴的で、境内には禅宗にふさわしく荘厳な雰囲気が漂っています。また、川岸から境内に至る坂道は琴坂と呼ばれ、春は新緑、秋には美しい紅葉が見られ、人気の観光ポイントです。



宇治神社

宇治神社は、菟道稚郎子を祀っています。このあたりは、応神天皇の別荘で、菟道稚郎子の宮殿である桐原日桁宮の跡地といわれています。1868年までは宇治上神社は離宮上社、宇治神社は離宮下社と呼ばれ一体されていました。



恵心院

恵心院は、「宇治十帖」で宇治川に溺水したヒロイン浮舟を助ける横川の高僧のモデルといわれる、恵心僧都が1005年に再建したと伝えられています。

春や秋の季節には、境内に植えられた数多くの花々が咲き、「花の寺」としても知られています。



あがた神社

祭神は木花開耶姫で平等院建立時にはその鎮守となったとも伝えられています。毎年6月5日から6日の未明にかけての県祭りは「暗夜の奇祭」といわれ宇治を代表する祭りです。



宇治市源氏物語ミュージアム

源氏物語ミュージアムは、楽しみながら平安文化を理解してもらおうというもので、特に源氏ファンにとっては見逃せない施設です。館内では模型や映像により光源氏や「宇治十帖」の世界を分かりやすく紹介するほか、源氏物語に関する文献、史料、小説などのライブラリー機能を持ち、コンピューターによる情報交換もできます。



宇治十帖モニュメント

市内に点在する源氏物語「宇治十帖」の古跡全体を象徴するモニュメントで、ヒロイン「浮舟」と「匂宮」が小舟で宇治川に漕ぎ出す有名な場面をモチーフとしています。宇治十帖のストーリーや登場人物に想いを寄せながらの記念撮影や散策途中の休憩に絶好のポイントです。



宇治川と宇治橋

宇治川は、日本最大の湖・琵琶湖から流れ出る唯一の河川で、古代より近江と大阪を結ぶ水上交通路として大きな役割を果たしてきましたが、宇治橋が架橋されることによって、宇治は近畿各地を結ぶ水陸交通の要衝として歴史に登場します。646年に僧道登によって架橋されたといわれる宇治橋は、日本三大古橋のひとつとされ、上流側に突き出た「三の間」が特徴となっています。現在の橋は1996年3月に完成したものです。



お得な特典
あります♪

京都

宇治 ぐるめ マップ



UJI Gourmet Map

うじMAP



- | | | |
|------------------|----------------|------------------|
| 1 普茶料理 黄檗山萬福寺 | 12 和夢茶 cafe | 23 辻利 宇治本店 |
| 2 伊藤久右衛門 宇治本店・茶房 | 13 平等院表参道 竹林 | 24 いろり 紅家 |
| 3 函館市場 京阪宇治店 | 14 平等院 茶房 藤花 | 25 中村藤吉本店 |
| 4 通圓茶屋 | 15 福寿園 宇治茶亭 | 26 ウェスタンバー 蛍石 |
| 5 宇治茶道場「匠の館」 | 16 抹茶料理 辰巳屋 | 27 辻利兵衛本店 |
| 6 福寿園 宇治茶工房 | 17 ステーキ割烹 花やしき | 28 丸久小山園 横島工場 |
| 7 亀石楼 | 18 京鴨Kitchen 善 | 29 共栄製茶(株) 宇治森半店 |
| 8 京料理 宇治川 | 19 おうすの里 宇治店 | 30 京菓子司 与楽 |
| 9 中村藤吉本店 平等院店 | 20 総本家 大茶萬 | 31 グルメリア但馬 宇治店 |
| 10 能登椽 稲房安兼 | 21 BAR kaguya | 32 源氏の湯 館内 紅家 |
| 11 蓮華茶屋 | 22 モグモグペーカリー | |
- 1 宇治市観光センター/案内所

※店舗の営業時間や提供内容が一時的に変更・休止となる場合がございます。



